

Un condensé d'infos et d'actus au service de votre métier d'assistante dentaire.

Est-ce que je dois enlever le masque ?



Enfin...
oui,
il faut bien !

Votre minute

« Bien-être »

Dr Françoise COTON MONTEIL

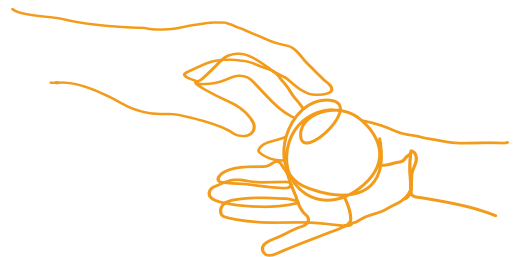

Détente express des mains : le référentiel bondissant...

Savez-vous ce qu'est un référentiel bondissant ?

Eh bien, c'est une baballe... et nous pouvons nous en servir pour détendre nos mains... Pas de baballe à disposition ? Qu'importe, nous avons dans nos tiroirs du silicone dédié aux empreintes, n'est-ce pas ?

3 étapes

1. Malaxer le Putty lentement avec la main gauche puis avec la main droite.
2. Faire rouler au creux des paumes pour former une petite boule de la taille d'une balle de ping-pong jusqu'à durcissement complet.
3. Avec la paume de la main gauche, faire rouler la balle le long de chaque tendon de chaque doigt de la main droite, côté paume puis sur le dos de la main et terminer en massant le creux de la main – recommencer le massage de la main gauche en utilisant la paume de la main droite pour faire rouler la balle – tout cela en respirant calmement et profondément.

Au-delà de la détente express des mains, cette pratique agira aussi directement sur vos organes (réflexologie palmaire)...

**Envie d'aller plus loin ?
Inscrivez-vous à notre formation
Prenez Soin De Vous.**



La vie du cabinet

Qu'est-ce qu'un implant dentaire ?

C'est un dispositif médical, qui se présente sous la forme d'une pièce en titane ou zircone biocompatible et qui va jouer le rôle de racine artificielle permettant de remplacer intégralement une dent perdue ou extraite. Il permet de rétablir de façon fixe la fonction masticatoire et d'assurer un excellent rendu esthétique.

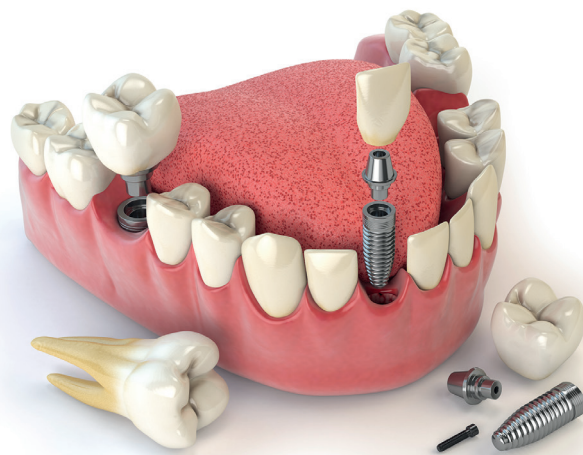

- ✓ Un implant peut supporter une couronne ou un bridge ou stabiliser une prothèse amovible. Il présente l'avantage en cas d'édentement partiel de préserver les dents adjacentes à un édentement, contrairement au bridge qui nécessite la taille des dents piliers.
- ✓ La pose d'implants dentaires est devenue un acte courant qui nécessite la participation active de l'assistante dentaire comme aide opératoire, et comme chef d'orchestre de l'intervention.

1 Avant la pose de l'implant...



La pose d'un implant dentaire nécessite au minimum un ou deux rendez-vous préalables de préparation.

Ces consultations ont pour but d'obtenir un **questionnaire médical complet pour dépister des contre-indications**, ainsi que de réaliser un **examen radiologique tridimensionnel** (un cone beam ou CBLT réalisé au cabinet ou chez un radiologue). Cet examen est indispensable pour pouvoir juger de la faisabilité de la pose, évaluer la densité osseuse et aussi la hauteur, épaisseur et largeur de l'os. Il permet ainsi de choisir l'implant le plus adéquat en longueur et diamètre.

L'assistante dentaire participe à la **programmation de l'intervention dans le planning**, car il faut placer le rendez-vous en tenant compte du temps d'installation de la salle d'intervention. Elle explique les différents documents remis comme le devis ainsi que le **consentement éclairé personnalisé** au nom du patient. Elle s'assure aussi de la venue du patient avec un rappel la veille du rendez-vous de l'intervention.

2 Le jour de l'intervention...



L'assistante veille à la **sécurité de l'asepsie**, à la **qualité de l'environnement opératoire**. Elle gère aussi la **maintenance**, la **stérilisation de l'instrumentation et des équipements**, ainsi que la **désinfection des locaux** (avant l'intervention mais aussi après, avec l'évacuation des déchets DASRI).

Elle rassure le patient par son accueil et vérifie le contenu du dossier (médical, soins, radios) avant l'intervention. Elle **accompagne le patient, assure sa préparation** (habillage, installation en salle) et **vérifie aussi que sa prémédication a bien été prise**. Généralement, le chirurgien-dentiste donnera au patient une ordonnance préopératoire avec des antibiotiques, anti-inflammatoires ou antidouleurs et un bain de bouche, ainsi que des conseils pré et post-opératoires pour aider le patient.

Elle effectue son travail à quatre mains avec le praticien.

3 Le lendemain... et ensuite



Un appel téléphonique en post-opératoire est aussi important que le fait de vérifier la venue du patient. La pose d'implant est rarement douloureuse en post-opératoire. Une **période de cicatrisation, en général de trois mois**, est respectée pour assurer l'ostéo-intégration.

L'assistante **planifie la suite des rendez-vous** pour réaliser la prothèse implantaire et s'assure en amont que l'accastillage prothétique est bien disponible pour la réalisation des empreintes.

En quelques minutes...

si on se glissait dans vos oreilles ?

Les « Pod Cab's » se proposent de vous embarquer dans un voyage sonore, à la fois sympathique, percutant et plein d'humour. Ce mois-ci : « **Aimer son travail** ».

<https://www.ufsbd.fr/espace-pro/>

Pod Cab's
Le podcast
des assistantes dentaires
avec Marilyn MICHEL



PERCUTANTS Pod Cab's

À vos agendas !

NOS PROCHAINS RDV FORMATION DU 2^E SEMESTRE Formations 100 % pensées pour l'équipe dentaire

ORGANISATION OPTIMISÉE AU CABINET DENTAIRE : GESTION DE L'AGENDA, DES STOCKS ET ERGONOMIE DE L'ESPACE DE TRAVAIL



Le 23 juin 2022



Le 6 octobre 2022 à Paris

Une journée de formation pour...

- **Optimiser** votre gestion des stocks
- **Organiser** l'agenda du cabinet efficacement afin de gagner en sérénité
- Vous **familiariser** avec les fondamentaux de l'ergonomie afin de mettre en place un cadre de travail rassurant

ÉDUCATION À LA SANTÉ ORALE

Le 17 novembre 2022



Une journée de formation pour...

- **Motiver** le patient quel que soit son profil
- **Différencier** les pratiques éducatives et adaptées en appliquant les protocoles de brossage et d'hygiène
- **Accompagner** les patients dans la maîtrise de leur santé bucco-dentaire au quotidien

LES CLEFS D'UNE COMMUNICATION EFFICACE AU CABINET DENTAIRE

Le 13 octobre 2022



Une journée de formation pour...

- **Faire face** à toutes les situations avec les patients
- **Optimiser** sa communication en équipe
- **Analyser et prévenir** les situations conflictuelles dans vos échanges au cabinet

LA PRISE EN CHARGE DES PATIENTS EN SITUATION DE HANDICAP

Le 8 décembre 2022



Une journée de formation pour...

- **Maîtriser** les différents types de handicap pour y apporter des réponses appropriées
- **Définir** la place de l'équipe dentaire depuis la surveillance et le dépistage jusqu'à la réalisation de soins bucco-dentaires
- **Faire le lien** entre les professionnels, la personne en situation de handicap et la famille

Tarif assistante : 210 €

Prise en charge possible par l'OPCO EP

ZOOM FORMATION

Formation
en **Présentiel**
ufsbd

RELATION PATIENTS/SOIGNANTS : DÉCOUVREZ LES BIENFAITS DE L'HYPNOSE AU CABINET DENTAIRE

LES CLEFS DE L'HYPNOSE ET SA MISE EN PRATIQUE AU CABINET POUR
UNE MEILLEURE GESTION DU STRESS, DE L'ANXIÉTÉ ET DE LA DOULEUR.

L'objectif de ce cycle de formation de 3 jours est d'apporter aux chirurgiens-dentistes et assistantes dentaires les outils et les connaissances dérivés de l'hypnose afin d'améliorer le fonctionnement patient-praticien-assistante.

La place de l'assistante est essentielle dans la séance d'hypnose.

En effet, dès l'arrivée du patient, elle veille à ce que l'atmosphère et l'ambiance du cabinet véhiculent **une image de calme et de maîtrise**, pour que la première impression que reçoit le patient soit favorable à la détente, et sereine. **Ce premier contact du patient avec le cabinet est primordial** : il s'agira de lui offrir un accueil chaleureux et personnalisé afin de le mettre en condition pour le soin. Ensuite, en début de séance, par ses gestes et par sa conversation, l'assistante va permettre un début de dissociation du patient. Pendant les soins, c'est l'assistante qui conduit l'**hypnose conversationnelle** et permettra au patient de se focaliser sur son discours et de cesser de monopoliser ses pensées sur les soins qui lui sont prodigués. Ainsi, le praticien, concentré sur son geste technique, pourra mener des **séances à la fois plus sereines et plus rapides**, avec un ressenti moins invasif pour le patient.

À l'issue de cette formation, vous serez capable de...

- ✓ **Maîtriser la communication hypnotique** au cabinet dentaire pour apporter du bien-être aux patients et aux équipes (praticiens, assistantes, secrétaires).
- ✓ **Prendre en charge l'état de conscience** des patients et soignants dans un cabinet dentaire.
- ✓ **Développer l'éducation thérapeutique** des patients présentant des phobies, des para-fonctions et troubles fonctionnels et les motiver à l'hygiène.
- ✓ **Apprendre l'hypnoalgésie** au cabinet dentaire.
- ✓ **Prévenir le burn-out** des soignants.

Chaque journée de formation alternera entre apports théoriques, démonstration de la part du formateur puis exercices pratiques et mises en pratique en sous-groupes.

Rejoignez l'un de nos prochains cycles, en format présentiel, dans vos régions :

mercredi 12, jeudi 13 et vendredi 14 octobre 2022 à PARIS

mercredi 25, jeudi 26 et vendredi 27 janvier 2023 à STRASBOURG

mercredi 8, jeudi 9 et vendredi 10 février 2023 à NANTES

Programme & inscription :



Tarif assistante dentaire adhérent = 630 € / non-adhérent = 670 €

Tarif binôme praticien + assistante

- adhérent = 1 360 € [+ 600 € par assistante supplémentaire]

- non-adhérent = 1 420 € [+ 640 € par assistante supplémentaire]

» Découvrir, agir, s'investir !

Chez une personne avançant en âge, à plus forte raison dépendante, le soin de la bouche est un soin d'hygiène essentiel :

une mauvaise santé bucco-dentaire a un impact conséquent sur l'état de santé général notamment en cas de diabète, de maladies cardiovasculaires et de maladies pulmonaires.

✓ S'assurer d'un confort masticatoire et maintenir le rôle de la cavité buccale prévient également des complications de carences entraînant la malnutrition, ou plus encore la dénutrition.

✓ Réaliser une hygiène bucco-dentaire biquotidienne évite une bouche sale, malodorante, dont la sécheresse rend l'élocution inaudible et qui peut entraîner une mise à l'écart, ce n'est jamais souhaitable chez nos aînés.



Comment procéder pour l'accueil en cabinet ?

Au-delà des pathologies spécifiques du patient âgé, c'est le niveau de dépendance, qui influe sur la prise en charge du patient. Le traitement et les soins sont d'abord influencés par la capacité de coopération du patient.

L'ensemble des professions de santé comme celle des cabinets dentaires se confrontent de manière croissante à la prise en charge des personnes âgées dépendantes.



Le rôle de l'assistante dentaire

En amont du soin

- Prévoir l'**aménagement** du temps des soins dans l'agenda.
- S'assurer de la **présence de l'aidant ou de l'accompagnant** lors des séquences de soins (pour les patients sous tutelle toute dépense en matière de soin doit être validée par le référent du patient).
- Préparer le **questionnaire médical** en demandant une simple photocopie de la dernière ordonnance et le nom du médecin traitant.
- Prévoir l'instrumentation et l'utilisation de matériel spécifique (ex. : sédation par inhalation de MEOPA).

Le jour de la consultation

- Éliminer les facteurs limitant l'**accessibilité physique** : l'accessibilité aux locaux est le principal obstacle à la prise en charge des patients ayant une dépendance physique en cabinet dentaire.
- La **communication et les conseils** doivent s'adapter aux capacités physiques et cognitives des personnes âgées (des renseignements complémentaires nécessaires seront parfois demandés à la famille ou à l'aidant professionnel).
- **Être disponible** au fauteuil de soin : ne pas oublier que ces patients sont plus difficiles à « manipuler » et plus sensibles aux postures d'examen fatigantes.
- Lors du soin, **s'adapter à la situation posturale du patient** : prise en charge allongé, redressé à demi, en fauteuil roulant ou sur une chaise.

En aval

- **Adapter** les plages des rendez-vous suivants en tenant compte des possibilités de l'accompagnant, de l'assurance des transports... On peut proposer plusieurs rendez-vous à confirmer.
- S'assurer de la **bonne transmission** des recommandations à l'administration (EHPAD) ou à la famille se chargeant des rendez-vous : prévoir de noter sur le dossier patient quel est le correspondant (coordonnées & numéro de téléphone).



Parodontite et santé générale

La parodontite est une maladie infectieuse, inflammatoire d'origine bactérienne qui entraîne la destruction des tissus de soutien de la dent (ligament parodontal et os alvéolaire).

La maladie parodontale se caractérise par la formation d'une poche parodontale dans laquelle stagnent des bactéries relarguant des toxines inflammatoires qui peuvent, via la circulation sanguine, migrer dans l'ensemble de l'organisme et interférer avec certaines pathologies générales.

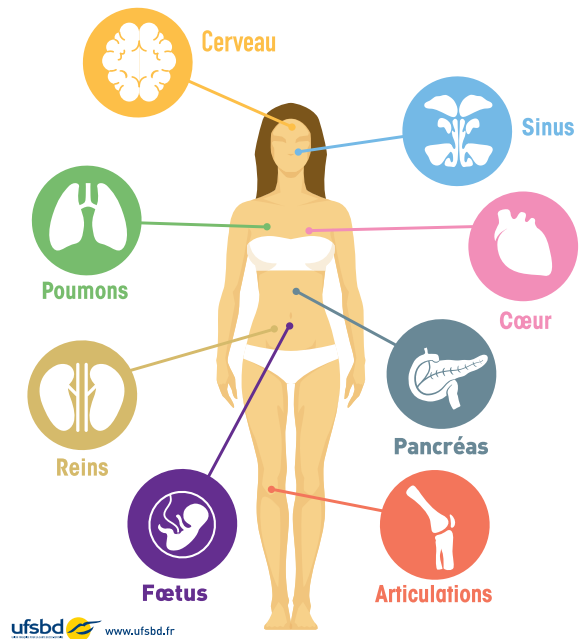

- **Maladies cardiovasculaires :** La parodontite favorise la formation de plaques d'athérome diminuant le calibre des artères et leur élasticité, ce qui peut être à l'origine d'infarctus du myocarde.
- **Diabète :** Parodontite et diabète ont une relation à double sens. La parodontite est la 6^e complication du diabète. Le patient diabétique a un risque accru de développer une maladie parodontale, et la parodontite chez un patient diabétique peut déséquilibrer sa glycémie.
- **Complication lors de la grossesse :** La parodontite est un facteur favorisant les accouchements prématurés de bébés de faible poids.
- **Maladies digestives :** Maladie de Crohn et colite ulcéreuse entraînent une inflammation chronique de l'intestin avec un dysfonctionnement du système immunitaire qui est un facteur favorisant du développement des maladies parodontales.
- **Polyarthrite rhumatoïde :** Certaines bactéries à l'origine des parodontites peuvent se greffer sur les articulations et leurs facteurs inflammatoires participent à l'activité de la polyarthrite rhumatoïde.
- **Maladie d'Alzheimer :** La présence de bactéries à l'origine des parodontites au niveau du cerveau des patients atteints d'Alzheimer pourrait être à l'origine de lésions au niveau du tissu cérébral et en conséquence accélérer le développement de la maladie neurodégénérative.
- **Maladies respiratoires :** La présence d'une maladie parodontale multiplie les risques par 3 de développer une infection respiratoire par inhalation de bactéries buccales. Ce risque est augmenté chez les patients âgés et/ou immunodéprimés.
- **Cancers de la cavité buccale :** Les bactéries parodontales possèdent la capacité de stimuler la genèse de tumeurs malignes et les métastases au niveau de la cavité buccale.

La prévention et la prise en charge des maladies parodontales sont recommandées pour tous les patients présentant une maladie systémique.